Haftalık Hastalığınız

LİMON

SAYI: 124 200.-TL. (KDV DAHİL)

Ekim'de yapılması için ANAP'la DYP'nin anlaştığı erken yerel seçimler öncesinde, Özal ilk büyük şovunu Kâbe'de gerçekleştiriyor. TRT'nin ilk kez yapacağı naklen yayınla an be an izlenecek olan Kâbe ziyaretinden sonra, Hacı Özal aşağıdaki seçim sandığıyla seçmenlerin huzuruna çıkacak.

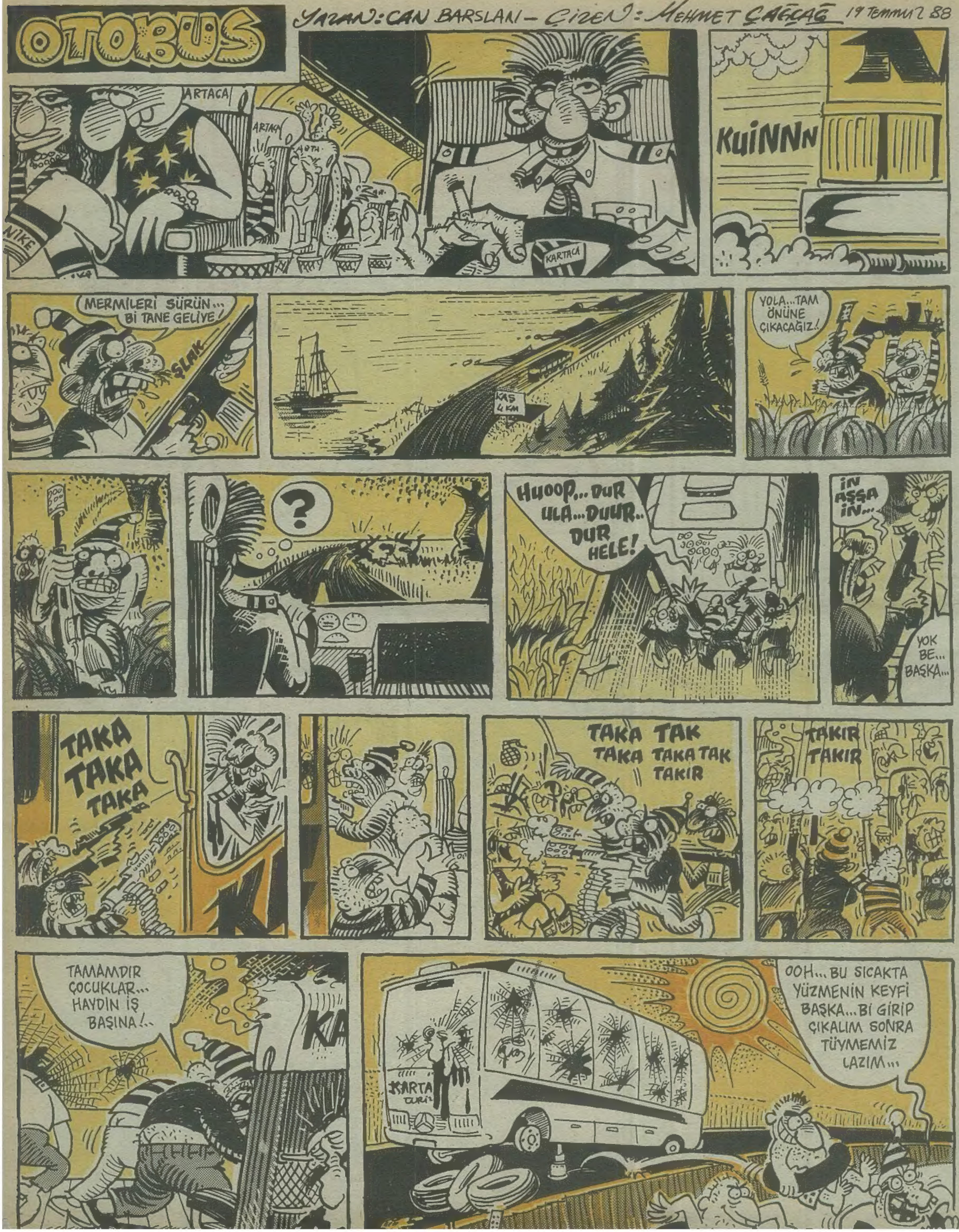

OTOBÜS
YAZAN: CAN BARSLAN – ÇİZEN: MEHMET ÇAĞÇAĞ 19 TEMMUZ 88
ARTACA
KARTACA
KuiNNN
MERMİLERİ SÜRÜN... Bİ TANE GELİYE!
ŞLAK
KAŞ 4 KM
YOLA... TAM ÖNÜNE ÇIKACAĞIZ!
?
HUOOP... DUR ULA... DUUR.. DUR HELE!
İN AŞŞA İN...
YOK BE... BAŞKA...
TAKA TAKA TAKA
TAKA TAK TAKA TAKA TAK TAKA TAKIR
TAKIR TAKIR
TAMAMDIR ÇOCUKLAR... HAYDIN İŞ BAŞINA!..
OOH... BU SICAKTA YÜZMENİN KEYFİ BAŞKA... Bİ GİRİP ÇIKALIM SONRA TÜYMEMİZ LAZIM...

■ İran-Irak ateşkes görüşmelerine başlıyor

■ "Eğitim Şurası" toplandı... Herkes düşündüklerini söylemesi için davetli, bir kişi hariç!

■ Almancılar dönüş yollarında kırılıyor

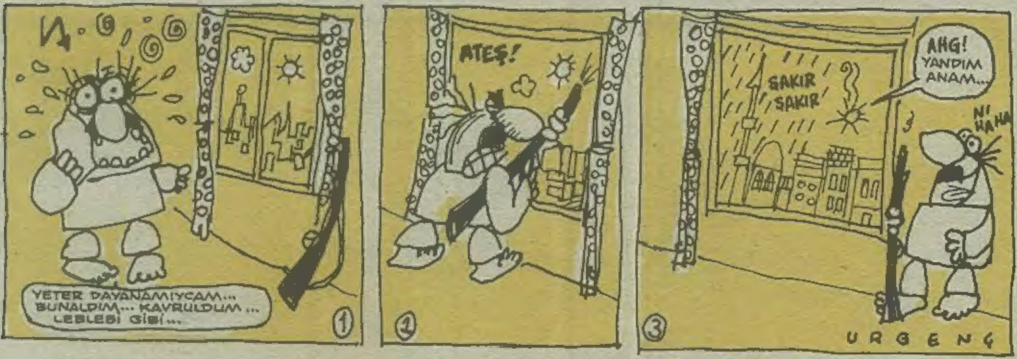

■ Savunma Bakanı Vuralhan, şehir içlerindeki askeri birimlerin şehir dışlarına çıkarılacağını açıkladı

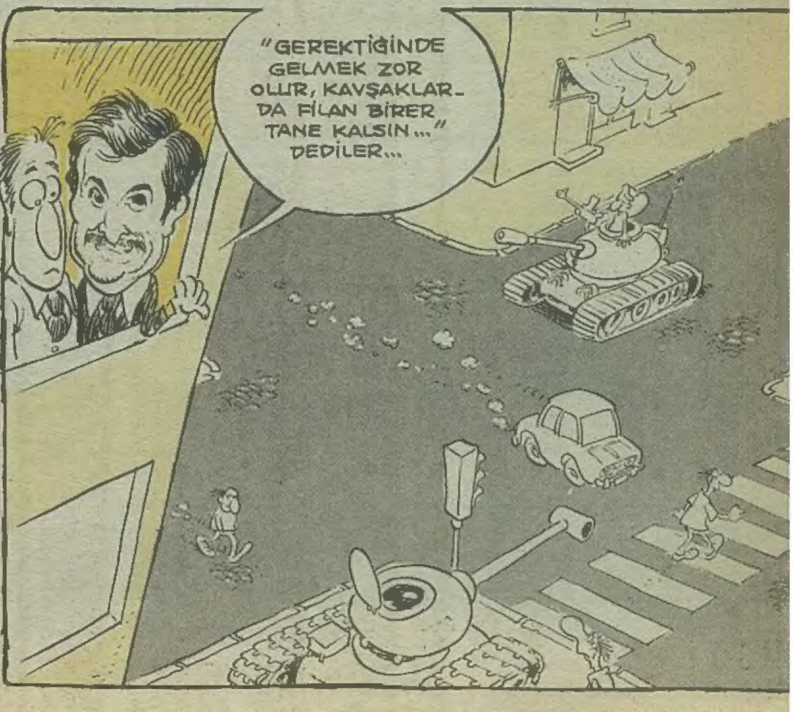

İŞKENCE DİZİSİ: 123

■ Cezaevlerindeki tutuklular daha fazla güneşlenmeye çıkarılacak

ekonomi

■ Hindistan Başbakanı Gandi Türkiye'de...

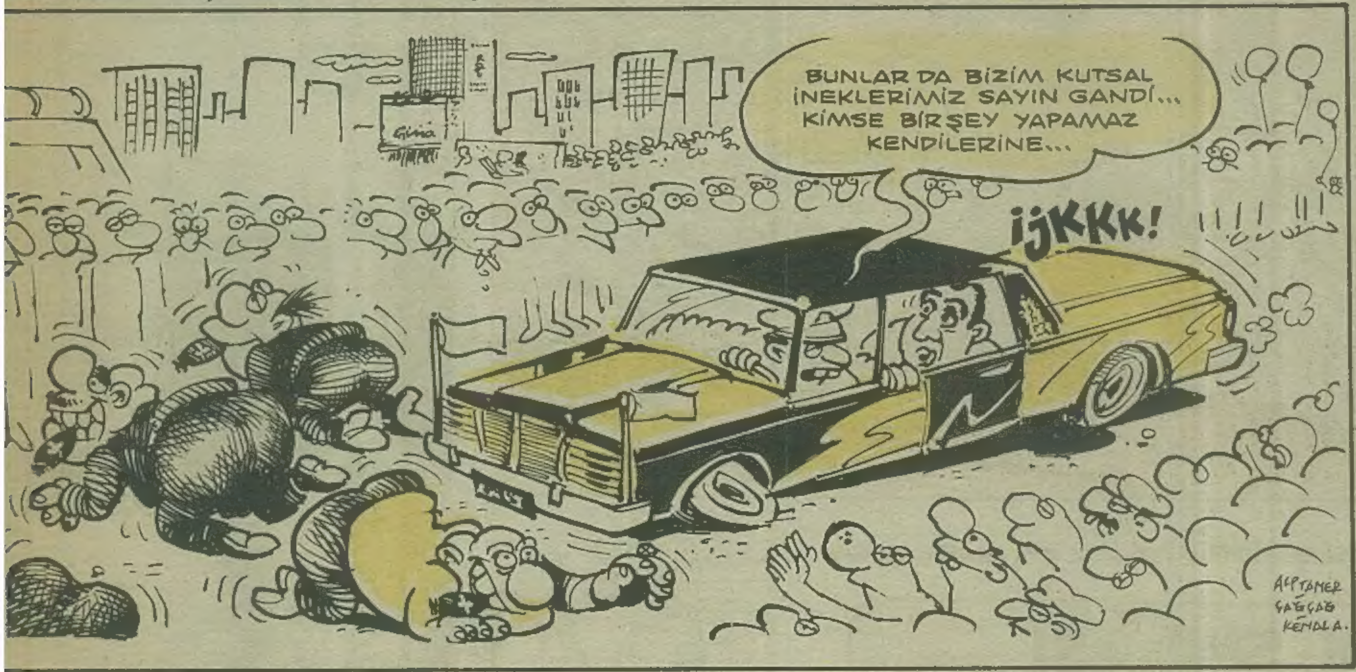

Son ithal malları

Vitrinler dolu... Vitrinlerde ne ararsan var.. Olmayanlar da olanları müteakip gelmekte... İşte bunlardan son ikisi...

Burun Karıştırma Takımı:

Gözünü sevdiğimin liberalizmi! Artık herşey ithal edilebilmekte.. Daha önceleri insan tırnakları kesikken doğru dürüst burnunu karıştıramaz, tuttuğunu yakalayıp çıkaramazdı örneğin.. Ama şimdi her türlü ve her mesafedeki sümük için ayrı bir takma tırnak var.. 32 parça! Tak parmağının ucuna, çıkart en inatçı parçaları bile burnundan!

Acıların Gözlüğü:

Evet bu gözlükler şimdi çok moda!.. Takan biraz acı çekecek, ama moda çılgınlıktır abi ya! (Pansuman için İsviçre'de Cenevre Kliniği tercih ediliyor)

Özal ve avanesi Mekke'de "Şeytan Taşlama"da...

ZAGOR TUTUKLANDI!

"Baltalı ilâh" olarak tanınan resimli roman kahramanı **Zagor,** Başbakan'ın ihbarı üzerine **"ihracatı baltalamak"** suçuyla tutuklanıp cezaevine konuldu

■ SEKA'da topluca viziteye çıkan 600 işçiden 19'u tutuklandı

Borsa'da origami kursları

İstanbul Menkul Kıymetler Borsası'sı yöneticilerinin büyük kıyağı! Borsa'da bir origami (kağıt katlama sanatı) kursu düzenlenecek, hem de bedavaya! Bir yıl önce şişirilen fiyatlara kanıp, zengin olma hayalleriyle hisse senedi alan ve fiyatlar düşünce ellerinde para etmeyen hisse senetleriyle kala kalan her girişimci vatandaş bu kurslara katılabilecek.

148 koyun Lavrion'da

Kurban Bayramı'nda katledilmek... pardon, kesilmek üzere alınan ve sahiplerinden kaçan koyunlardan, dün 8'i daha Meriç Nehri'ni geçerek Yunanistan'a sığındı. Yunan hükümetinden siyasi mülteci olarak sığınma hakkı alan koyunlar Lavrion kampına yerleştirildi. Halen Lavrion'da Türkiye'den kaçmış 148 koyun bulunduğu sanılıyor.

LİMON'dan Söylemesi

Kaderimse yatarım...

Hayali İhracat söylentileri, Hayali İhracatçıları hapis cezasına çarptıran yasanın köşk'ten geri dönmesi...Hayali İhracat davalarına DGM'nin bakması derken "hah" diyorduk "Hayalcilerin bu sefer işi zor. Hadi bakalım dooru kodese"

Oysa 18 Temmuz tarihli Güneş gazetesinde Otel gibi cezaevleri yapıldığı haberini okuduk. O cezaevlerine hayali ihracatçıları mı koyarlar bilemeyiz ama olayın böyle gelişeceğini biz 119 sayılı 16 Haziran tarihli LİMON da söylemişiz bile.

Adalet Bakanlığı, mahkumları rahat ettirmek için harekete geçti

Otel gibi cezaevi

Her koğuşa renkli TV konulacak, her gün sıcak su verilecek

18 TEMMUZ 1988

• • •

Anarşi ve Terör Üssü Çınaraltı

Uzun yıllar Kapalıçarşı çıkışında nefeslenmek isteyen İstanbul halkına, okulundan çıkıp birkaç dakika oyalanmak isteyen öğrencilere hizmet veren çınaraltı artık yok. Çınaraltı kahvesininkaldırılması için sebep gösterilen ruhsat, filan bahane. asıl neden öğrenci eylemleri. Bazı yetkililer bu kahvenin nifak tohumu saçan gençlerce üs olarak kullanıldığını, arkadaşlarının okuldan atılmasını, yemekleri, polis-idare işbirliğini protesto etmek isteyen azgın dişli ve canavar gençlerin burada toplandığını fısıldamışlar Belediye'ye ve Çınaraltı Anarşi ve Terör'den arındırılmış.

Oturdukları yerden memleketi devirmeye çalışan üniversite öğrencilerini kanlı eylemler tasarlarken görüyorsunuz.

GANİ MÜJDE

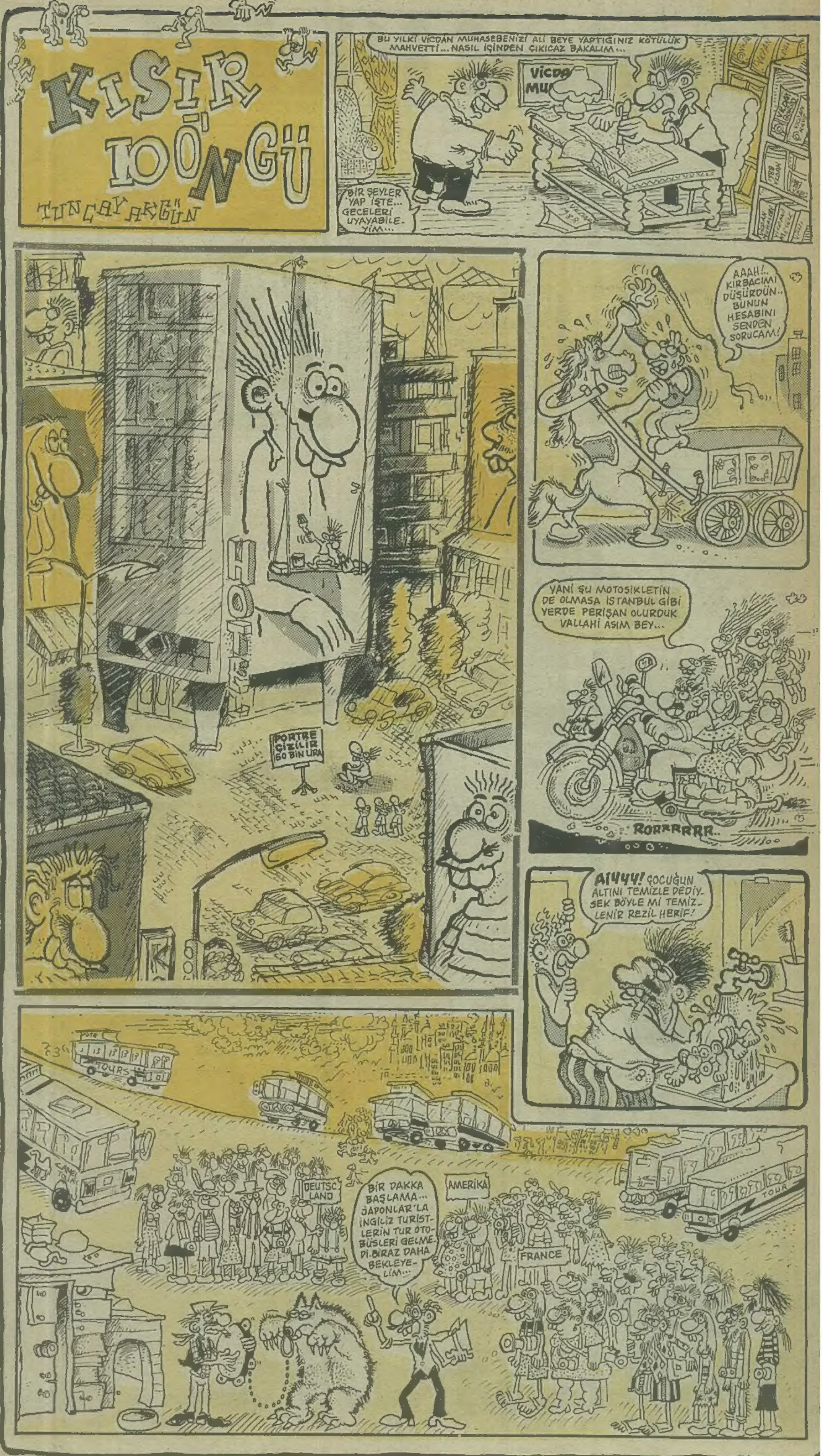

sAmimi itirAflAr

KEMAL ARATAN

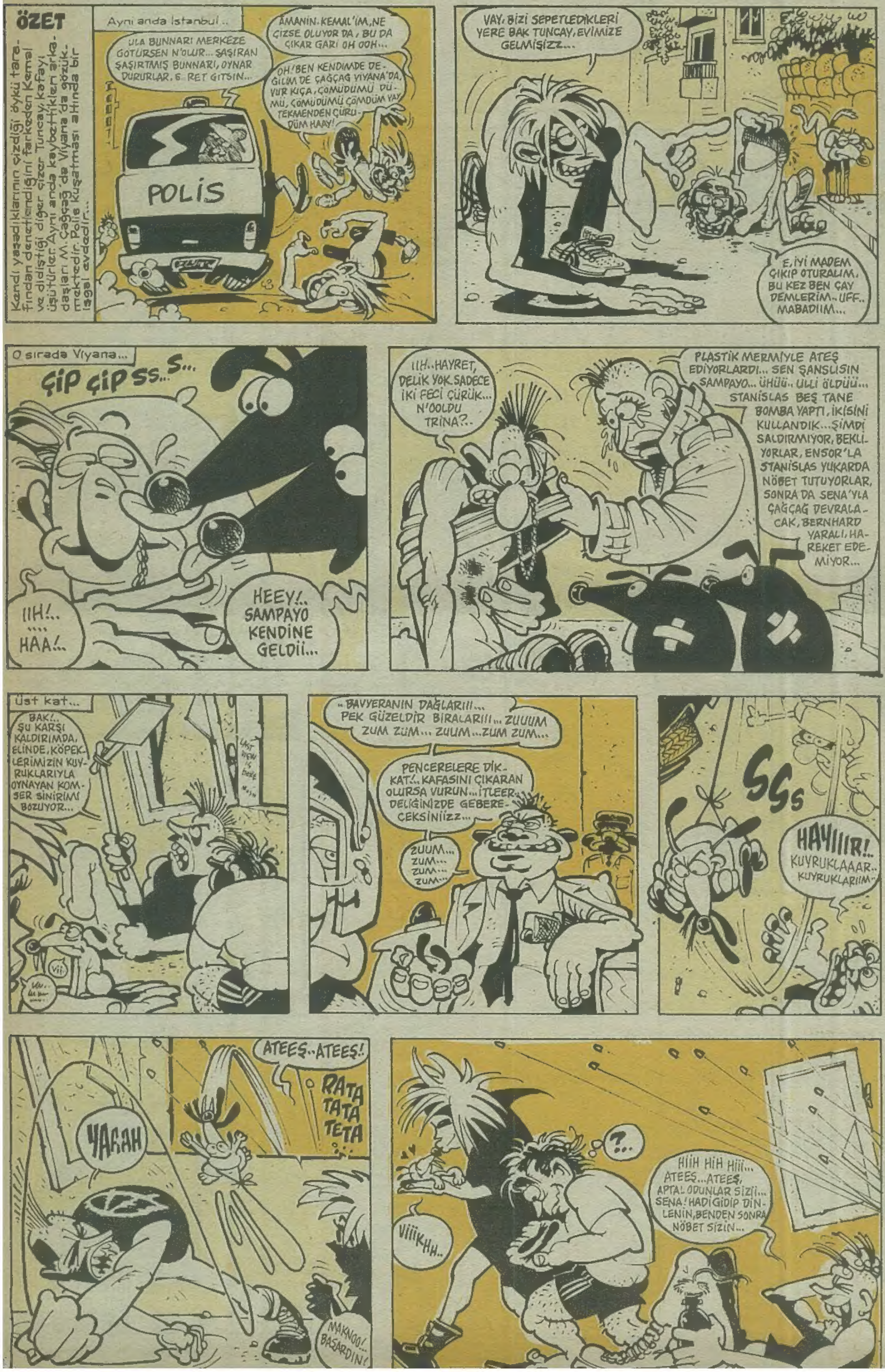

Düşünen bir koyundan, düşünemeyen koyunlara

Kesin Beni!.

Burası Topkapı koyun pazarı. Erzurum'un Refahiye yaylasından kalkıp buraya geldik. İki haftadır arkadaşlarını bir bir götürüyorlar.

Ya beni!..

Beni kimse kesemez.

İşin farkına vardığımdan beri ot yerine "**diyet Etipek**" yiyorum. Bu kiloyla kimse almaz beni.

Eyvah!.. Hay şom ağzıma edeyim. Biri tepeme dikildi işte. Tabii ya. Bunu unutmuştum. Kilom az diye sahibim bana ucuz fiyat biçmişti. Bu fukara pezevenk taktı bana..

Git ulan başımdan.. Açlıktan ağzın kokuyor.. Bayramda kurban kesmek senin neyine it... **çoluğunu çocuğunu doyur önce.** Okula gidemeyen kızını okula gönder. Sonra dikil tepeme...

Yere düşüp hasta numarası yapınca herif korktu. Başka koyunlara doğru seğirtti. Öf bu belayı da atlattık.

Sahi yahu- Bu koyun milletinin nedir sizden çektiği. Sütümüzden, kılımızdan, tüyümüzden veriyoruz. Vakti kerahat gelince zaten bir güzel kesip yiyorsunuz. Ee peki!.. Senede bir gün bu ekstra cinayet niye? Sokakta kediyi çiğnememek için 7 araba birbirine girer de koyunlar için niye hiçbirinizin kılı kıpırdamaz?.

Biz adam diilmiyiz?

Kedi kurban etmek te nerden çıkmış yahu. Azteklerde güneş tutuldu mu millet kızını, karısını kesermiş.

Tabii kızınızı kesmeye kıyamıyorsunuz şimdi. Vur abalıya...

Ya şu şişkoya ne demeli? Mersedesi'nden indi. Boynundaki altın zinciri, kolundaki pırlanta taşlı künyeyi şakırdata şakırdata geliyor. Koyun kesip sevaba girecek.

Ulan Kelaynak, dün Tarabya otelinin üst katında 8 karıyla "**altta kalanın canı yansın**" oynarken islamın şartları, aklına gelmiyordu ama. Ya hayali ihracat adı altında fakir fukaranın rızkından kesilen vergileri cebe indirirken "**Hepimiz Müslümanız ciğerim**" demiyordun....

Beni kesip **Sırat köprüsünden** zırt diye geçmeyi mi düşünüyorsun?

Atarım lan seni sırtımdan. Diil sırat köprüsü, 8 şeritli Fatih Köprüsü'nden bile aşağı atarım seni.

Ya sen çember sakal!... 17 senedir bitiremediğin o camiyi bitir önce. Millet gecekondusunun damını onaramazken sana binlerce lira para verdi. Niye bitmiyor o cami?

Haa pardon.

Alttaki dükkanlar bitti ama.

İkisi senin...

Biri eniştenin...

Sakalını seveyim senin...

Gel kes beni. Kes ki "**ne Müslüman adam**" deyip bağışlara devam etsinler. Onlar da bir başka koyun ya...

Ben zayıflar yırtarım. Ya o koyunlar ne yapsın 83'te ANAP'a, 88'de gene ANAP'a 90'da DYP'ye. Git gel Konya altı saat. Amanın, gene politik takıldık. Şşt.. Neye lazım gözüm bağlanıp kesilmeye razıyım da yine göz bağlayıp başka şeyler yapılan yerler var. Kazayla oralara düşmeyeyim de.

Ah canıım!..

Kınalı da gitti... Nasıl da direniyor bagaja binmemek için. **Çiz ulan çiz. Toynaklarını tak metalik boyasına itin. Arabasını çiz..** Bırakın ulan arkadaşımı beni kesin. Etimin yüz gramını dağıtıp "**Eh dağıttık, işte**" deyip çökün kalanına. Ya sen sakallı. Kurban derilerini de topla. **Yarısını sat, yarısını sermaye et kendine.**

Sen zincirli...

Barsaklarımdan **bumbar yap.** Yanına bir de **ufak rakı...** Oh, mis. Sevaba gel..

Kesin beni,

Rakı için...

Atarım ulan sırtımdan hepinizi.

Gani MÜJDE

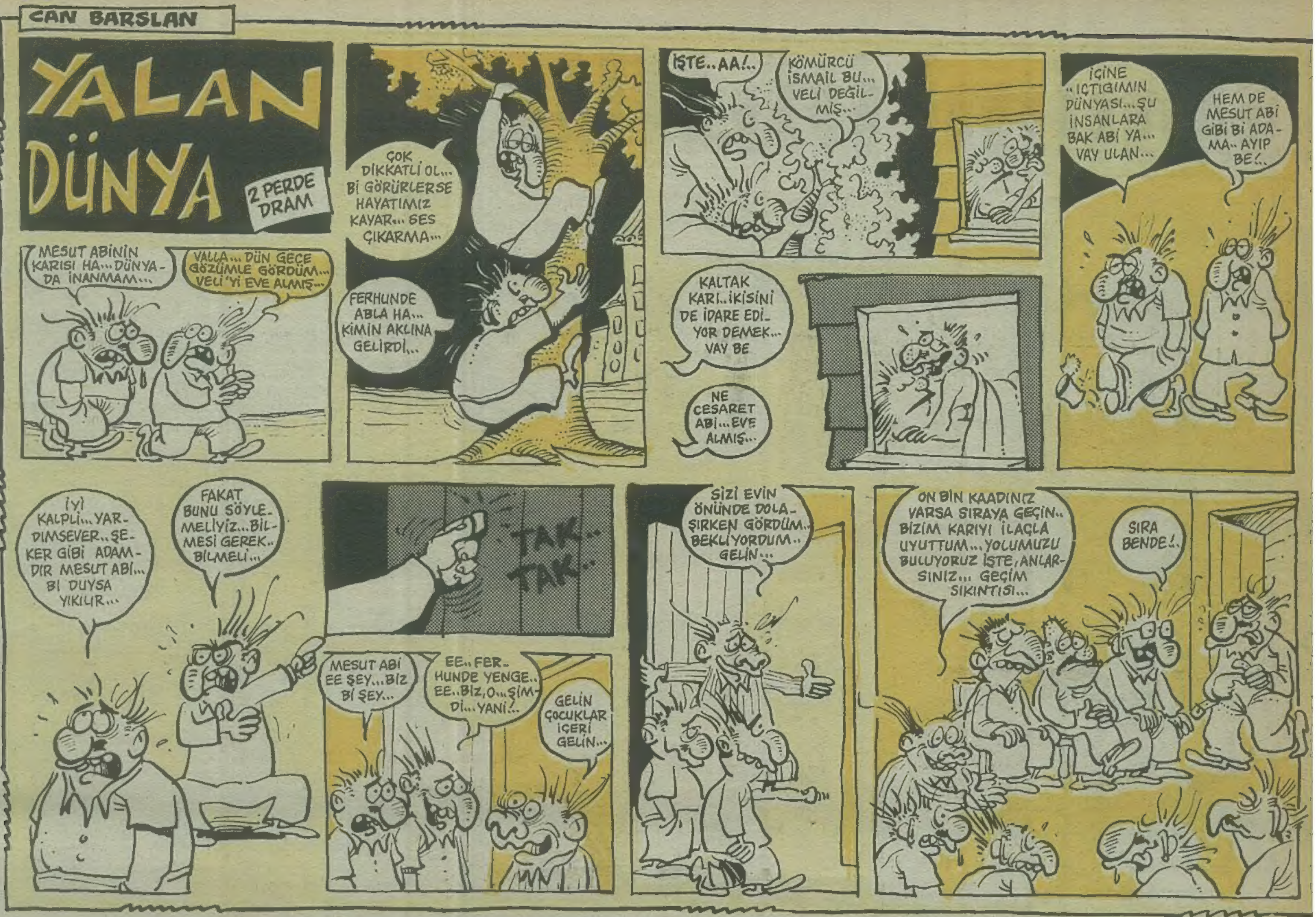

Metin ÜSTÜNDAĞ

LANGADANK

DÜŞÜNÜYORUM
O HALDE..

fena halde
leman

samsun'a
çıktığında
ona da demişlerdir
mutlaka:

-amman ya...
boşver abiy yaa,
memleketi sen mi
kurtaracan
Mustafa Kemal
yaa

hep
aynı şeyleri
yaşıyoruz
ölüyoruz

bozuk bir
taş plağın,
iki mermer
yüzü gibi...

A yüzünde
günün sevilen
şarkıları

B yüzünde
sivilce

ANAHTAR
PASPASIN
ALTINDA
sorun
paspasın
üstünde

dünya telaşı işte
gidip gelemiyoruz
arayıp soramıyoruz

eee nasılsın

ne var ne yok
ne var ne yok
ne var ne yok

neewyooook
neewyooook

daha
mahmutpaşa'ya
gidip.. üç beş
mahmut alacağım
en iyisinden..
evde sohbet edecek
zerre mahmut
kalmamış

kaçamak
yapabilen
evli erkeglere
belediye
arsa tahsis
edecek

BOŞLUKTA,
İKİ NOKTA
ARASINDAKİ
ÇİZGİYE,
hayat
DENİR

yazmak,
altını çizmektir
zamanın

ve bazı
yan çizmektir
zamandan

İLİŞKİLER İLİŞİKTE

öncesiz..
ve sonrasız
bu muamma
yolculuktaa..

esas oğlan
şimdi benim

neyse halim
çıksın film

çek.. Akira
Kurosawa

ÖNEMLİ GÜNLER
AREFESİNDEYİZ
FAKAT HEP
AREFESİNDEYİZ

sAmimi itirAflAr

KEMAL ARATAN

■ **Yıllardır tarihi eserlerimizi yağmalayan Batı... de yer altındaki tarihi paraları götürüyorlar.**

FOTOĞRAFLI HABE...

AMAN ALLAH'IM! ORMANLAR ...

Nasıl yanar, kim yakar, akıl almaz.. Yazık değil ...
lım, doğru konuşalım.. Bu ormanlar yanarsa ne ol...
Eee, o zaman yakmayalım, anlaştık mı, tamam!.. ...
gın bölgesideki bir köyümüzü boşaltan vatandaş...

şimdi

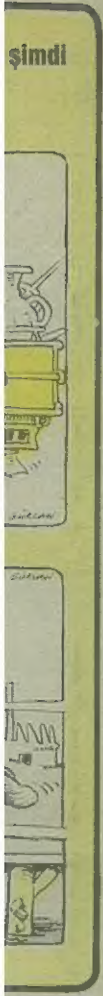

LİMON

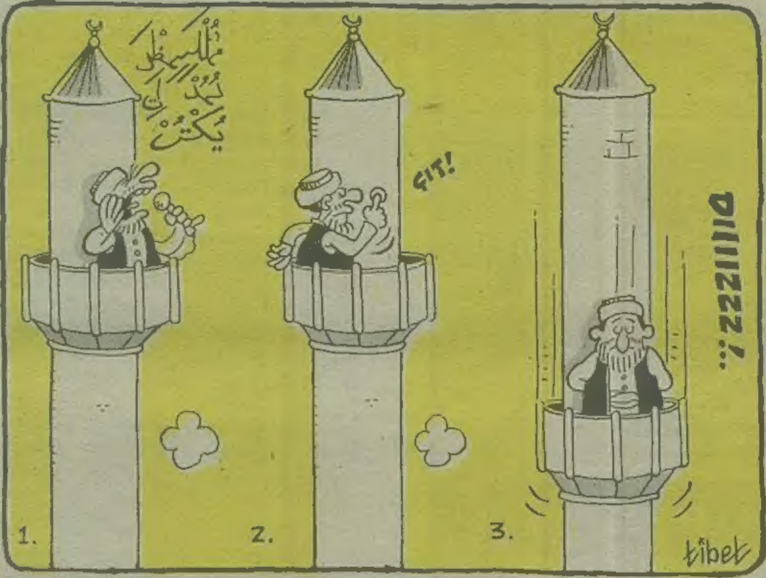

Kırık Leblebi

SUAT ÖZKAN

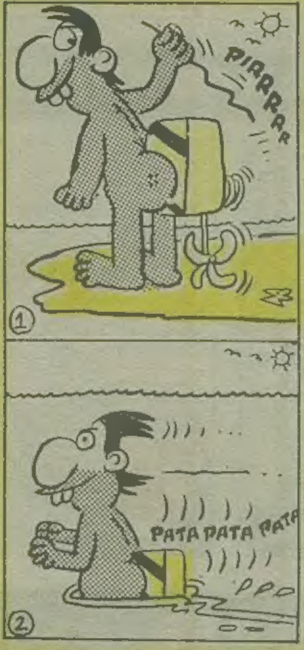

ER

IYOR...

er.. Eğri otura-
maz değil mi?
fotoğrafta yan-
lüyor.

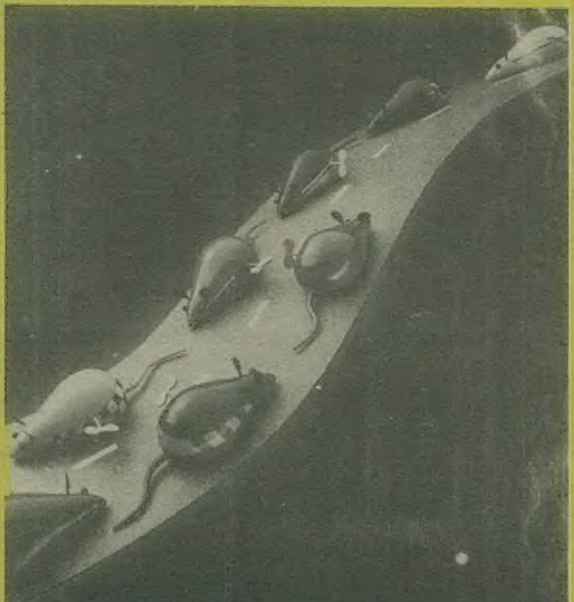

BAYRAMDA YOLLAR ACCAYİP RAHAT!

Bayramda karayollarının trafik açısından çok sıkışık olacağı tahmin edilirken, tahminlerin aksine yollar bomboş.. Yapılan araştırmalara göre yolların boş olmasının nedeni şu! Efendim, Avrupa'dan gelen işçilerimiz, bayram tatiline çıkan vatandaşlarımız kazalar yüzünden telef olunca yollar bir anda bomboş kaldı.. Bomboş kalan yollarda böylece farelere kaldı. (Sudan sebep)

SEMİHA'YI GÖRÜCÜ USÜLÜ EVLİLİK YAKTI

Semiha mahallenin en genç ve güzel kızıydı.. Sütün gibi bacakları vardı.. Ama babası çok mutaasıp bir adamdı. İşte bir gün, evlenmek için münasip birisini arayan Şahap Bey Semiha'yı gördü.. Hemen annesini gönderip kızı babasından istetti.. Semiha'nın babası damat adayına ilk görüşte ısınmıştı. Kızını bu dini bütün adama vermekte bir sakınca görmedi.. Semiha ise müstakbel kocasını hiç görmemiş fakat babasının isteğine uymuştu.. Ne yapabilirdi ki,.. Şahap Bey zengin bir adamdı.. Güzel bir düğün yaptı.. Fakat Semiha gerdek gecesi kocasınınkini gördü.. Yani kocasının yüzünü.. Şöyle dedi içinden "Bu adam aynı Spielberg'in filmlerindeki yaratıklara benziyor.. Kaçmalıyım" ve Şahap Bey'i eterle bayıltıp kaçtı.. Kısa zamanda kötü yola düştü.. Ah ben ne yaptım dedi..

Bezgin Bekir

Tuncay AKGÜN

Ataların Mirası:

Boynum kıldan ince:

El öpenlerin:

APARTMAN CANAVARI SUPHİ

Mehmet ÇAĞÇAĞ

HAİN EVLAT ÖKKEŞ

Can BARSLAN

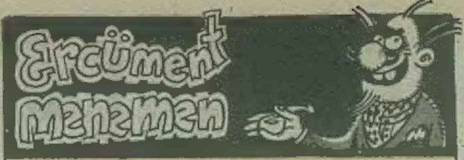

KİM DEMİŞ HAYALİ İHRACAT VAR DİYENİN BEN BUNU İSPAT ETMEYE DAVET EDERİM

Şimdik ben duyuyorum, duymuyorum zannetmeyin bu son günlerde gazetelerden bir takım yok hayali ihracat oluyormuş yok bunu başbakanın haberi varmış yok efendim böyle değil, böyle şey olmaz... Kel başa şimşir tarak.. Bu misali ben burada bu bu hadiseyi yazan gazeteler müfteridir.. Bir kere bu konu hakkında hayali ihracat nedir ve yahutta ne değildir.. Ben bunu bildireyim, öğreteyim malumat vereyim..

Şimdik efendim ben burada bilmeyenler olabilir.. Hayali ihracat denilen bu şudur. Bu hayali ihracat haberlerini gazetelerde olan bazı sol amigo şeklinde yazarlar çıkarmıştır.. Sayın Başbakanımız Özal'ımız böyle demek şeklinde hadisenin ne gibi bir olduğunu açık seçik beyan etmiştir. Sayın Başbakanımızla bu konuda iftira atılmasına beni önünde bulur.. Benimde yakın arkadaşım olan Turgut Bey zaten şu sıralarda hac vazifesini eda etmek şeklinde Arabistan'a gidecektir. Ayrıca sayın Başbakanımızın eşi çok değerli hanımefendi papatya gibi beyaz ve ince olan sayın eşleri de hacca gidiyorlar. Ben dün gece hiç uyumadım ve onlara evde kendim yolda yemeleri için köfte patates kızartması ve yumurta haşladım, zeytinyağlı dolma sardım ve tam gece yarısı tüp bitti, dedim eyvah şimdi nasıl pişireceğim bunları ben de yan dairenin balkonuna geçtim ve gizlice onların balkonda tüpü vardı ve ben onların tüpünü aldım. Neyse Allah'a şükür yemekleri sabaha kadar hiç uyumadım ve bu yemekleri tamamladım..

Bir de şu konu var. Bana İngiltere'den dün bir mektup daha aldım.. Margaret şeklinde adı olan bir şahıs yine bana yazdığı mektupta şu şekilde yazıyor **''Ercümendim yeter gayrı ben dayanamıyorum.. Ben senin için azdım.. Aramıza giren o kadın duydum ki kocasıyla bir seyahate çıkıyormuş.. Bana bir telefon et, ben sana uçak bileti göndereyim, buraya gel.. Sizin ülkenizden geçen gün buraya bir misafir geldi. Belki seni bana hatırlatır, senin kokunu taşıyordur diye ona yaklaştım kokladım.. Fakat hayır, hiç kimse senin yerini tutmuyor. Yeter bu hasret... Dünyanın malında gözüm yok... Yeterki beni sev... Bu uğurda o kadını bile öldürürüm.''**

İşte böyle.. Şimdik ben bu mektubun yazan bu karı benden ne istiyor.. Peşimi bırakmayacak.. Diyor ki, o kadını öldürürüm.. Acaba yapar mı? Bilmiyorum ne yapsam..

Arada kalan Ercümend

KÜÇÜK KATİL

Suat GÖNÜLAY

KÜÇÜK KATİL

Suat GÖNÜLAY

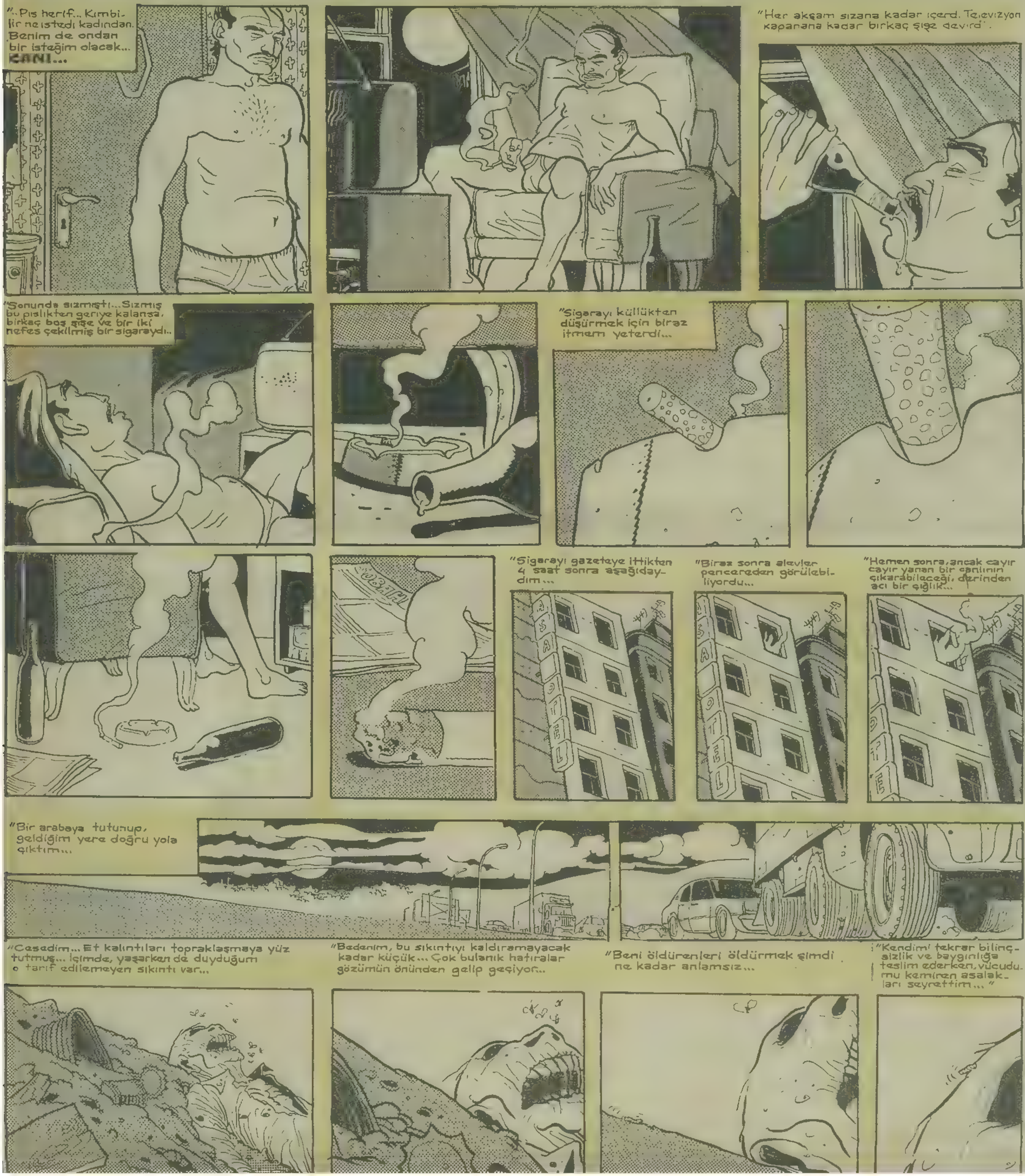

FATİH KAÇAN'IN KÖPEKLERİ

Tuncer Erdem

OKUR MEKTUPLARI

Sermaye sınıfına, kâr olgusuna, emekçi kesimin sırtından kazanılan her türlü sömürüye karşı olan bizler için Limon dergisine para verip almak elbette ki çok zor. Çünkü Limon dergisinin de burjuvazi, işbirlikçi basının içerisinde yeralan bir büyük yayıncılığın kollarından biri olması, holding basının desteğinde olması. Limon'un ülkemizi yıllardan beri kasıp kavuran, insanımızın temiz duygularını sömüren bir büyük mizah dergisine alternatif olarak çıkması, paranın tatlı yüzünün sermaye sınıfının avuçlarını alev alev yaktığının bir göstergesi olsa gerek. Karakara dergisini biraz anımsar mısınız lütfen.

Aslında demokrasiyle, barışla, insan haklarıyla ilginiz yok sizin. Sizlerin ki lümpenlik, entellik ve sömürü. Sorarım size, enflasyonun %70'lerde olduğu, hayali ihracatın kol gezdiği, işkencenin günlük hayatımıza girdiği, zamların boy attığı, insanlarımızın günlerce karakollarda alıkonduğu, Kürt halkına baskının yapıldığı... demokrasinin, insanlığın kabul etmediği olaylar dururken, sizin kalkıp da feminizmle, Heavy metalle, punk'la, kanyla, kızla, cinsellik edebiyatıyla (fazlasıyla) ilgilenmeniz, bilmem neyin nesidir.

Kuşkusuz aranızda devrimci kimlikli arkadaşlar da var. Sözümüz o meclisin dışına tabii ki.. Sakın alınmayasınız, ah vah çekmeyesiniz. Biz devrimciler bu devranın nasıl döndüğünü elbet biliyoruz. Sakın sizlerden bir çoğu da bir kargaşa ortamında yurtdışına kapağı atmasın. Olur mu? demeyin, olur a, bu memlekette devrimci, solcu ayağıyla neler olmadı ki. Marksist dönekler, lafazanlar, kuyrukçular aldı yürüdü ortalığı... Sakın ola ki bu sözlerimle gerici ve faşist odakların ekmeğine yağ sürdüğüm zannedilmesin, biz onların da ne mal olduğunu çok iyi biliyoruz.

Derginizi takip etmek, ne kadar zor olsa da devamlı takip edeceğiz. Hatasız kul olmaz. Deyim böyle olduğu için kul yazdım. Biline ki biz özümüzle, sözümüzle kulluğa karşıyız.

Devrimciliğimin olanca ateşiyle kucaklarım.

Hasan MADEN-ANKARA

••

Sevgili Limon'a ve
görecelemeci okur mektuplarını yazandaşlara

Evet ben de yazdım. Yazmalıydım. Yazmasam olur muydu? Öncelikle bir önceki hafta çıkan mektuplara ithafen yazılan ve genellikle "Öyle devrimcilik olmaz arkadaş" veya "Siz de devrimci misiniz?" veya "Benim devrimciliğim sizin devrimciliğinizi döver" veya neredeyse devrimciliği yüzdelemeyle verecek şekilde mektup yazan ikigözümlere bir çift sözüm var. Devrimciliği kendinizde tröstleştirdiniz galiba? Kendi duygulanmalarınızı allayıp pullayıp "Benim devrimciliğim daha güzel" demek, akşam serinliğinde güneşe yolculuk yapmaya benzer. Ancak yine de, her yapılanmanın kendine özgü bir ahlakı olduğunu ben de kabul ediyorum. Tabuları yıkarak oralara gelmiş insanların yeni yeni tabular edinmesini bir türlü anlamıyorum, anlayamıyorum. Alfabenin A'sında bulunan bir insandan Z'sel hareketler beklemek, "Bak bu hareketin Ğ'ye hiç uymuyor" demek ne kadar anlamsız.

Sözün özü gözüm: Bırakalım birbirimizi iğneleyip, çuvaldızlarımızı çarpık ilişkilerin, çarpık yapılanmanın balonlarına batıralım.

T.N.-Çatalca

••

Sevgili Limon ve Limoncular

Hemen hemen çıktığından bu yana ben de tek sosyal faaliyetim saydığım bir Limoncuyum. Şimdiye kadar bu köşede yazılanları büyük bir sabır örneği göstererek okudum. Yok mezhep tartışmaları, yok Laz, Kürt, kimileri takmış Calvin Klain donlarına.

Şimdi sıra bende, çok bilenler sürüsü. 150.000 TL. maaş alan bir işçiyim. Tabii benden az alanlar da dahil olarak, soruyorum. Bu yazıları yazanlar acaba benim ve benim gibi olanların yerinde olsalardı, acaba bunları yazmakta hâlâ istekli olurlar mıydı, ya da okurken zevk alırlar mıydı?

Murat Kurt-İST.

••

BASIN AÇIKLAMASI

Yeni Çözüm, Emeğin Bayrağı, Yeni Demokrasi ve Güneşe Çağrı dergilerinin açtığı "Sosyalist Basın Susturulamaz" kampanyası kapsamında başlatıkları Açlık Grevini destekliyor ve başarılı olmalarını istenlikle diliyoruz.

41 Yayınevi ve Dergi

Pek Muhterem Abidinpaşa Sakinleri,

Demokratikleşme yolunda emekleyen ülkemiz, sizin gibi bazı sivri uçlardan dolayı yerinde saymaya mahkum olmuştur.

Her türlü eğilime açık olan Limon'un birkaç karikatüristini yozlaşmış fikirlerden ötürü hedef almak yalnızca sizin gibilerin yapabileceği bir iştir.

Sizler kaba kuvvete başvurarak sorununuzu çözümlemekten yana iseniz, inanınki biz sizden daha büyük ve etkili bir kuvvetiz. Zannetmeyin ki bizler dini hiçe sayıyoruz. Ama herkesin fikrini demokratik yollarla savunmasından yanayız.

Erenköy'den
Emre, Kubilay, Özgür

••

Ankara; Abidinpaşa Gençleri ve Sakinleri!

Gerçekten de ne kadar sakin olduğunuz şipşirin tehditlerinizden belli oluyor. (...) Sizin gibiler derginin adını lekeliyor. Sizin gibiler yüzünden yıkılıyor Atatürk heykelleri, üniversitelerde öğrenciler aç bırakılıyor, dövülüyor (Ramazan mı, neymiş ondan) ve sizin yüzünüzden hâlâ fesli, çarşaflı tanınıyoruz ve sizin yüzünüzden...

Ulan biz de "Sızıntı"da ya da şurda burda Ateistler (kafirler!) hakkında yazı yazanı haklamazsak Müslüman olalım!

Ateist Ali-İstanbul

••

Selam Devrimci Dostlar,

Hepinizi devrimciliğimin tüm ateşiyle kucaklıyorum. Sizlerin de inandığı ve bildiği düşüncelerimi Limon dergisi aracılığı ile yeniden herkese duyurmak istiyorum. Sosyalizm mutlaka gelecek. İnsanları artık din gibi şeylerle kandıramayacaksınız. Yaşasın metaryalizm. Yaşasın sosyalizm. Yaşasın 1 Mayıs. Bir gün bunları TV'lerde, meydanlarda söyleyip, Nazım Hikmet'in şiirlerini çocuklarımıza okutacağız. Davamız bitmedi, bitmez. Bizi idamlarla korkutamazsınız. İşçi dostlarım. Gelecek elinizdedir. Son olarak

Nurhan sana güneş doğmaz
Uçan kuşlar yuva yapmaz
Dökülen kan yerde kalmaz
Soracağız hesabını.... diyorum.

M.B.-İZMİR

••

Abidinpaşalı Genç ve Sakinler,

Size sesleniyoruz. Dini yerileyici karikatür (ne demekse?) yapan bütün ...... çocuklarını ortadan kaldıracağınızı söylüyorsunuz. Kendinizi Teksas'ta falan mı sandınız, yoksa beyniniz faşist düşüncelerle mi yıkanmış? Çünkü iki karikatüre bile katlanamayacak hoşgörüden yoksun kişiler bu dergiyi okumaya layık değildirler.

Eskişehir Vişnelikli gençler
ve sakinler

••

"Ankara Abidinpaşa Gençleri ve Sakinleri"

Başta bir yanlışlığı düzeltelim. O... çocuğu Limoncular değil, sizlersiniz.. Ayrıca ortadan kaldırılması gereken yobazlar da sizlersiniz. Yüzyıllardır sizin gibilerin yüzünden Türk milleti geri kalmış, ezilmiş, sömürülmüştür. Siz faşizmin yardakçıları olarak çıkarlarınıza ters düşen tüm düşüncelere asarım, keserim diyerek ucuz kahramanlıklar yapıyorsunuz. Ama şunu unutmayın. "Devrimcinin yumruğu sizin gibi ne idüğü belirsiz zorba yobazların başlarını ezecektir.

Yiyorsa isim ve adreslerinizi yazın, sizi bekleyeceğiz.

K.M.PAŞALI devrimciler adına
Bülent Gezmiş

••

Ben Hanefi-Sünni İslam ana babadan doğmuş, hatta nakşi ev nurcu kesimde yetişmiş biriyim ve de dini karikatürleri zevkle izliyorum. Bu karikatürler adam, insan olmak isteyenler için bir fırsat, ama geri dönüş yapıp, maymunlaşmaya başlayanlara, tabii ki beyin gerekmiyor.

Şimdi herhalde yüce CECE yanına Cebraili çağırıp "Oğlum Cebo yaz şu herife, duble günah, sonra ona turbo süper bir kazan hazırla bakayım" diyordur garanti. Neyse ölene kadar rahat bıraksın da, başka ihsan istemez.

N.S.-Ankara

••

• Sosyalist feminist **Kaktüs** dergisinin temmuz sayısı çıktı.

İ.Serdar SAYAR-KONYA

Yüksel ÜNGÖR

Erdil YAŞAROĞLU

İlkay GÖEN

Aslan ÖZDEMİR-OXFORD UNIVERSITY

Feyhan GÜVER-KIRKLARELİ

GÜNEŞ YAYINLARI

21 TEMMUZ 1988

SAHİBİ: GÜNEŞ YAYINLARI A.Ş.
MÜESSESE MÜDÜRÜ: KEMAL GÖNÜL

YAYIN KURULU
CAN BARSLAN
MEHMET ÇAĞÇAĞ
GANİ MÜJDE
ALPTAMER ULUKILIÇ
ŞÜKRÜ YAVUZ
SORUMLU YAYIN MÜDÜRÜ
TUNCAY AKGÜN

ADRES: LİMON Turanlı Sok. No. 20 Beyazıt-İSTANBUL
TEL: 511 40 00 (365)
BASKI: GÜÇLÜ GAZETECİLİK VE MATBAACILIK A.Ş.
DAĞITIM: HÜRRİYET HOLDİNG A.Ş.

KAÇAK
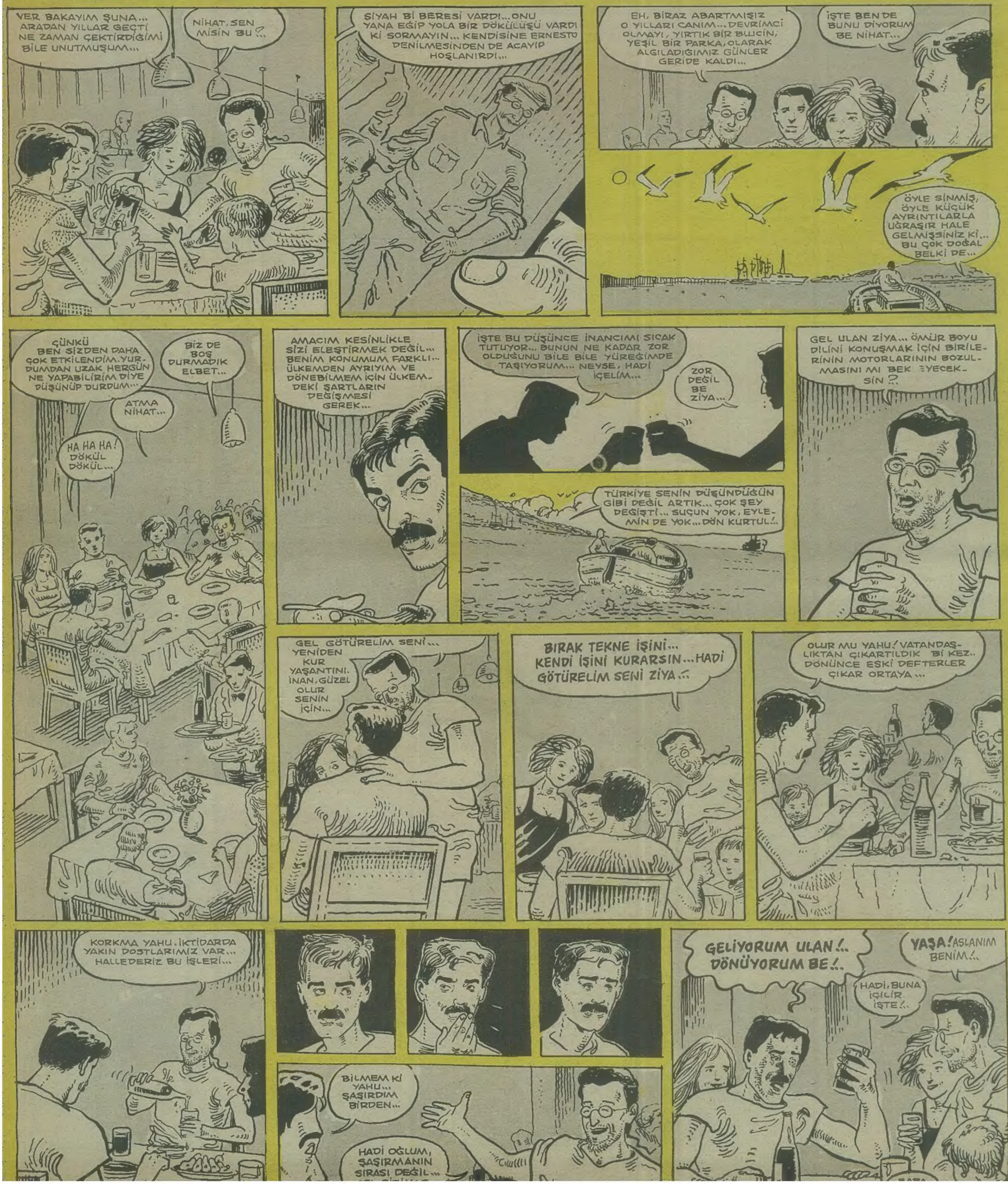
Gani MÜJDE • Alp Tamer